

กิจกรรม	ปี 2553		ปี 2554									หน่วยงานรับผิดชอบ
	พย.	ธค.	มค.	กพ.	มีค.	เมย	พค.	มิย.	กค.	สค.	กย.	
5. ปฏิบัติการ												
5.1 ขึ้นทะเบียน -ข้าวภาคเหนือ ภาคตะวันออกเฉียงเหนือ ภาคตะวันตก ภาคตะวันออก ภาคกลางและจังหวัดชุมพร -ข้าวภาคใต้												
5.3 ประชาคม -ข้าวภาคเหนือ ภาคตะวันออกเฉียงเหนือ ภาคตะวันตก ภาคตะวันออก ภาคกลางและจังหวัดชุมพร -ข้าวภาคใต้												จังหวัด อำเภอบ้านดง
5.4 ออกใบรับรอง -ข้าวภาคเหนือ ภาคตะวันออกเฉียงเหนือ ภาคตะวันตก ภาคตะวันออก ภาคกลางและจังหวัดชุมพร -ข้าวภาคใต้												จังหวัด อำเภอบ้านดง
5.5 ประสานงานและตรวจสอบข้อมูล(ส่วนกลาง)												จังหวัด อำเภอบ้านดง
5.6 ประมวลผล												ศสท
5.7 ติดตามความก้าวหน้า/รายงานผล												ศสจ./เขต/จว.



ยกร่าง

คำสั่งจังหวัด.....

ที่ / 2554

เรื่อง แต่งตั้งคณะกรรมการอำนวยการ และคณะทำงานศูนย์ปฏิบัติการโครงการประกันรายได้เกษตรกร ปี 2553/54
(ขึ้นทะเบียนเกษตรกรผู้ปลูกข้าว ปี 2553/54 รอบที่ 2)

ตามที่รัฐบาลได้มีนโยบายในการดำเนินโครงการประกันรายได้เกษตรกร เป็นนโยบายเร่งด่วน และจำเป็น เพื่อยกระดับมาตรฐานคุณภาพชีวิตของเกษตรกร โดยกระทรวงเกษตรและสหกรณ์ได้มอบให้กรมส่งเสริมการเกษตรทำหน้าที่รับขึ้นทะเบียนเกษตรกรผู้ปลูกผู้ปลูกข้าว ปี 2553/54 รอบที่ 2 เพื่อให้เกษตรกรสามารถใช้สิทธิเข้าร่วมโครงการของรัฐบาล แต่เนื่องจากการขึ้นทะเบียนเกษตรกรเกี่ยวข้องกับเกษตรกรจำนวนมาก ครอบคลุมพื้นที่กว้างที่มีทั้งเอกสารสิทธิ์และพื้นที่นอกเหนือเอกสารสิทธิ์ โดยในการดำเนินการที่ผ่านมาพบว่าเกษตรกรบางรายแจ้งข้อมูลไม่ตรงกับความเป็นจริง และมีปัญหาอุปสรรคที่อาจทำให้การขึ้นทะเบียนไม่เป็นไปตามเจตนารมณ์ของรัฐบาล

จังหวัด _____ จึงแต่งตั้งคณะกรรมการอำนวยการและคณะทำงานศูนย์ปฏิบัติการโครงการประกันรายได้เกษตรกร ปี 2553/54 (ขึ้นทะเบียนเกษตรกรผู้ปลูกข้าว ปี 2553/54 รอบที่ 2) ดังนี้

1. คณะกรรมการอำนวยการศูนย์ปฏิบัติการ ประกอบด้วย

- | | |
|---|---------------------|
| 1.1 ผู้ว่าราชการจังหวัด | ประธาน |
| 1.2 การค้าภายในจังหวัด | รองประธาน |
| 1.3 อัยการจังหวัด | กรรมการ |
| 1.4 ที่ดินจังหวัด | กรรมการ |
| 1.5 ป่าไม้จังหวัด | กรรมการ |
| 1.6 ปศุสัตว์ที่ดินจังหวัด | กรรมการ |
| 1.7 ผู้แทนสำนักงานตำรวจ ภูธร จังหวัด..... | กรรมการ |
| 1.8 | กรรมการ |
| 1.9 เกษตรจังหวัด | กรรมการและเลขานุการ |
| 1.10 หัวหน้าฝ่ายยุทธศาสตร์และสารสนเทศ | กรรมการ |
| หรือหัวหน้ากลุ่มส่งเสริมและพัฒนาการผลิตที่รับผิดชอบ | และผู้ช่วยเลขานุการ |

โดยมีหน้าที่.....

โดยมีหน้าที่ ดังนี้

1. อำนวยการ และกำกับการปฏิบัติงานให้เป็นไปตามนโยบายของรัฐ
2. ติดตามผลการขึ้นทะเบียนเกษตรกรผู้ปลูกข้าวปี 2553/54 รอบที่ 2
3. ให้คำแนะนำแนวทางในการแก้ไขปัญหาอุปสรรคในการขึ้นทะเบียน
4. แต่งตั้งคณะกรรมการเพิ่ม ตามภารกิจที่จำเป็นเร่งด่วน

2. คณะทำงานศูนย์ปฏิบัติการ ประกอบด้วย

2.1 เกษตรจังหวัด	หัวหน้าคณะกรรมการ
2.2 หัวหน้าฝ่ายยุทธศาสตร์และสารสนเทศ	คณะกรรมการ
2.3 หัวหน้ากลุ่มส่งเสริมและพัฒนาการผลิต	คณะกรรมการ
2.4 หัวหน้ากลุ่มส่งเสริมและพัฒนาเกษตรกร	คณะกรรมการ
2.5 หัวหน้าฝ่ายบริหาร	คณะกรรมการ
2.6 เกษตรอำเภอ ที่เข้าร่วมโครงการ.....	คณะกรรมการ
2.7 หัวหน้าฝ่ายที่รับผิดชอบโครงการประกันรายได้.....	คณะกรรมการและเลขานุการ

โดยมีหน้าที่ ดังนี้

1. จัดทำแผนการปฏิบัติงาน การขึ้นทะเบียนเกษตรกรผู้ปลูกข้าว ปี 2553/54 รอบที่ 2
2. อำนวยการ ประสานงาน และสนับสนุนการดำเนินโครงการกับ พร้อมทั้งให้คำแนะนำ ปรึกษา และแก้ไขปัญหาที่เกิดขึ้นในทุกขั้นตอน ของการรับขึ้นทะเบียนเกษตรกรผู้ปลูกข้าวปี 2553/54 รอบที่ 2 กับหน่วยปฏิบัติการและเกษตรกร
3. รายงาน ผลการขึ้นทะเบียนเกษตรกรผู้ปลูกข้าวปี 2553/54 รอบที่ 2 ต่อคณะกรรมการอำนวยการโครงการระดับจังหวัด พร้อมทั้งปรับแผนการปฏิบัติงานตามความเหมาะสม มุ่งเน้นผลสัมฤทธิ์ของงาน
4. เชื่อมโยงข้อมูลผลการขึ้นทะเบียนเกษตรกรผู้ปลูกข้าวปี 2553/54 รอบที่ 2 กับศูนย์ปฏิบัติการ (War Room) กรมส่งเสริมการเกษตร
5. ติดตามผลการขึ้นทะเบียนเกษตรกรผู้ปลูกข้าวปี 2553/54 รอบที่ 2 วิเคราะห์ข้อมูลที่ได้รับจากหน่วยปฏิบัติการ สอบทานความถูกต้องของข้อมูล สรุป รวบรวม วิเคราะห์ ประเมิน และแก้ไขสถานการณ์
6. ปฏิบัติงานอื่นๆ ตามที่คณะกรรมการอำนวยการศูนย์ปฏิบัติการ และกรมส่งเสริมการเกษตร มอบหมาย

ทั้งนี้ ตั้งแต่บัดนี้เป็นต้นไป

สั่ง ณ วันที่

แบบคำร้อง มอบหมายบุคคลอื่นขึ้นทะเบียนผู้ปลูกข้าว ปี 2553/54 รอบที่ 2 แทน

เขียนที่ สำนักงานเกษตรอำเภอ.....

วันที่..... เดือน..... พ.ศ.

เรียน เกษตรอำเภอ.....

ข้าพเจ้า (นาย/นาง/นางสาว) ชื่อ..... นามสกุล.....
 เลขที่บัตรประชาชน.....อยู่บ้านเลขที่..... หมู่..... ตำบล.....
 อำเภอ..... จังหวัด.....

ซึ่งเป็นเกษตรกรที่ได้ขึ้นทะเบียนเกษตรกรผู้ปลูกข้าว ปี 2553/54 รอบที่ 2 ขอขึ้นเอกสาร
 ฉบับนี้ไว้กับ สำนักงานเกษตรอำเภอ.....จังหวัด.....ในฐานะเจ้าของผลผลิตข้าว
 ปี 2553/54 รอบที่ 2 ในแปลง เพื่อขอแสดงความจำนงให้

(นาย/นาง/นางสาว) ชื่อ..... นามสกุล.....
 เลขที่บัตรประชาชน.....อยู่บ้านเลขที่..... หมู่..... ตำบล.....
 อำเภอ..... จังหวัด.....

มาแทนขึ้นทะเบียนแทนข้าพเจ้า พร้อมแนบเอกสารหลักฐานต่าง ๆ ดังนี้

- | | |
|---|--|
| <input type="checkbox"/> สำเนาบัตรประจำตัวประชาชนผู้มอบ | <input type="checkbox"/> สำเนาบัตรประจำตัวประชาชนผู้รับมอบ |
| <input type="checkbox"/> สำเนาทะเบียนบ้านผู้มอบ | <input type="checkbox"/> สำเนาทะเบียนบ้านผู้รับมอบ |
| <input type="checkbox"/> สำเนาเอกสารแสดงสิทธิในที่ดิน | <input type="checkbox"/> อื่นๆ ระบุ..... |

จึงเรียนมาเพื่อ โปรดพิจารณาดำเนินการต่อไป

ลงชื่อ..... ผู้มอบ

(.....)

ลงชื่อ..... พยาน

(.....)

ผลการพิจารณา

.....

.....

(ลงชื่อ).....

(.....)

หมายเหตุ ทั้งนี้ การขึ้นทะเบียนให้ใช้ข้อมูลของผู้มอบอำนาจ ในการขึ้นทะเบียนในระบบ

สรุปมติ คณะอนุกรรมการนโยบายข้าวแห่งชาติด้านการผลิต ครั้งที่ 7/2553 วันที่ 23 พฤศจิกายน 2553 ได้มีการพิจารณาและมีมติ หลักเกณฑ์การดำเนินงานโครงการประกันรายได้เกษตรกรผู้ปลูกข้าว ปี 2553/54 รอบที่ 2 ดังนี้

(1) กรอบระยะเวลาการดำเนินการ และข้อกำหนดเพิ่มเติม เพื่อแก้ไขปัญหาเกษตรกรที่ปลูกข้าว 2 ครั้ง ในฤดูนาปรัง (รอบที่ 2) เพื่อหลีกเลี่ยงน้ำท่วมในฤดูฝน และเกษตรกรที่ปลูกข้าวรอบฝน (นาหว่านสำรวย) ดังนี้

กิจกรรม	ภาคกลาง ภาคตะวันออก ภาคตะวันตก ภาค ตะวันออกเฉียงเหนือ ภาคเหนือ	ภาคใต้
1. การปลูก	1 พ.ย.53 – 30 เม.ย.54	1 มี.ค.54 – 15 มิ.ย.54
2. การเก็บเกี่ยว	1 ก.พ.54 – 31 ส.ค.54	1 มิ.ย.54 – 15 ต.ค.54
3. การขึ้นทะเบียน	4 ม.ค.54 – 31 พ.ค.54	1 เม.ย.54 – 15 ก.ค.54
4. การประกาศม	20 ม.ค.54 – 15 มิ.ย.54	2 พ.ค.54 – 31 ก.ค.54
5. การออกใบรับรอง	20 ม.ค.54 – 30 มิ.ย.54	2 พ.ค.54 – 15 ส.ค.54
6. การทำสัญญา	20 ม.ค.54 – 31 ก.ค.54	2 พ.ค.54 – 15 ก.ย.54
7. การใช้สิทธิของเกษตรกร	1 ก.พ.54 – 15 ก.ย.54	1 มิ.ย.54 – 31 ต.ค.54
8. การประกาศเกณฑ์กลางอ้างอิง	3 ก.พ.54 – 15 ก.ย.54	1 มิ.ย.54 – 31 ต.ค.54

มีข้อกำหนดเพิ่มเติม ดังนี้

(1) “เกษตรกรในพื้นที่น้ำท่วมซ้ำซาก ที่มีความจำเป็นต้องปลูกข้าวรอบที่ 1 (นาปี) ในช่วงเดือน มีนาคม – เมษายน ซึ่งยังอยู่ในช่วงเวลาปลูกข้าวรอบที่ 2 ตามที่กำหนด เพื่อหลีกเลี่ยงน้ำท่วมในฤดูฝน ให้ขึ้นทะเบียนเข้าร่วมโครงการ ปี 2554/55 รอบที่ 1 เป็นต้นไป”

(2) เกษตรกรที่ปลูกข้าวในสภาพดินแห้งเพื่อรอบฝน โดยวิธีการหว่านข้าวแห้ง (หว่านสำรวย) หรือหยอดข้าวแห้ง ถึงแม้จะปลูกข้าวในช่วงเวลาปลูกข้าวรอบที่ 2 ตามที่กำหนด แต่จัดเป็นการปลูกข้าว รอบที่ 1 (นาปี) ให้ขึ้นทะเบียนเข้าร่วมโครงการ ปี 2554/55 รอบที่ 1 เป็นต้นไป

(3) หากพื้นที่ในจังหวัดภาคใต้มีวันปลูกข้าวตรงกับช่วงเวลาปลูกข้าวรอบที่ 2 ตามที่กำหนดของภาคกลาง ภาคตะวันออก ภาคตะวันตก ภาคตะวันออกเฉียงเหนือ ภาคเหนือ ให้ใช้กรอบเวลาเดียวกับภาคกลาง ภาคตะวันออกเฉียงเหนือ ภาคตะวันตก ภาคตะวันออกเฉียงเหนือ ภาคเหนือ

ชนิดข้าวที่จะเข้าร่วมโครงการ

ชนิดข้าวเปลือก ที่จะเข้าร่วมโครงการประกันรายได้เกษตรกรผู้ปลูกข้าว ปี 2553/54 รอบที่ 2 จำนวน 3 ชนิด ได้แก่

- (1) ข้าวเปลือกพันธุ์ปทุมธานี 1
- (2) ข้าวเปลือกเจ้า
- (3) ข้าวเปลือกเหนียว

พันธุ์ข้าวที่ไม่สามารถเข้าร่วมโครงการได้ ดังนี้

(1) ข้าวเปลือกเจ้า ได้แก่ พันธุ์ข้าวที่มีอายุสั้นต่ำกว่า 100 วัน ซึ่งเมื่อแปรสภาพได้ข้าวสารคุณภาพต่ำ จำนวน 18 พันธุ์ ได้แก่ (1) พันธุ์ 75 (2) พันธุ์ซี-75 (3) พันธุ์ราชินี (4) พันธุ์พวงทอง (5) พันธุ์พวงเงิน (6) พันธุ์พวงเงินพวงทอง (7) พันธุ์พวงแก้ว (8) พันธุ์ขาวปทุม (9) พันธุ์สามพราน 1 (10) พันธุ์ 039 (อีกชื่อหนึ่งว่าพันธุ์เจ้าพระยา และพันธุ์ PSLCo2001-240) (11) พันธุ์โพธิ์ทอง (12) พันธุ์ขาวคลองหลวง (13) พันธุ์มาเลเซีย (14) พันธุ์เด็ยมาเล (15) พันธุ์ขาวมาเล (16) พันธุ์มาเลแดง (17) พันธุ์เบตง และ (18) พันธุ์อีเล็ป รวมทั้งพันธุ์อื่นๆ ที่มีคุณลักษณะเช่นเดียวกับข้าวอายุสั้น 18 พันธุ์ ที่ระบุยกเว้นนี้ ทั้งนี้ พันธุ์ข้าวนอกเหนือจากนี้ให้กระทรวงเกษตรและสหกรณ์เป็นผู้พิจารณา

(2) ข้าวเปลือกหอมมะลิ ได้แก่ (1) พันธุ์ขาวดอกมะลิ 105 และ (2) พันธุ์ กข15

(3) ราคาประกันรายได้

ราคาประกันรายได้เกษตรกรของโครงการประกันรายได้เกษตรกรผู้ปลูกข้าว ปี 2553/54 รอบที่ 2 เท่ากับโครงการ ปี 2553/54 รอบที่ 1 ดังนี้

- (1) ข้าวเปลือกพันธุ์ปทุมธานี 1 ต้นละ 11,000 บาท
- (2) ข้าวเปลือกเจ้า ต้นละ 10,000 บาท
- (3) ข้าวเปลือกเหนียว ต้นละ 9,500 บาท

(4) ปริมาณรับประกัน ต่อครัวเรือนของโครงการประกันรายได้เกษตรกรผู้ปลูกข้าว ปี 2553/54 รอบที่ 2 เท่ากันทุกชนิดข้าว ดังนี้

- (1) ข้าวเปลือกพันธุ์ปทุมธานี 1 จำนวน 25 ตัน
- (2) ข้าวเปลือกเจ้า จำนวน 25 ตัน
- (3) ข้าวเปลือกเหนียว จำนวน 25 ตัน

(5) ผลผลิตต่อไร่ ให้สำนักงานเศรษฐกิจการเกษตรจัดทำผลผลิตเฉลี่ยต่อไร่เป็นรายภาคให้แล้วเสร็จภายใน 15 ธันวาคม 2553

รายชื่อพันธุ์ข้าว ที่จัดอยู่ใน กลุ่มข้าวเจ้า (ประเภทไม่ไวต่อช่วงแสง)

ในการขึ้นทะเบียนข้าว ปี 2553/54 รอบ 2

ที่	ชื่อพันธุ์	อายุเก็บเกี่ยว (วัน)	ความสูง (ซม.)	ความยาวเมล็ด (มม.)		ผลผลิต (กก./ไร่)
				ข้าวกล้อง	ข้าวเปลือก	
1	กข1	125	115	7.1	10.0	742
2	กข3	120	100	7.2	10.3	667
3	กข7	120	115	7.2	9.7	672
4	กข9	115	105	7.2	10.0	657
5	กข11	135	115	7.6	10.9	700

รายชื่อพันธุ์ข้าว ที่จัดอยู่ใน กลุ่มข้าวเจ้า (ประเภทไม่วิต่อช่วงแสง)
ในการขึ้นทะเบียนข้าว ปี 2553/54 รอบ 2 (ต่อ)

ที่	ชื่อพันธุ์	อายุเก็บเกี่ยว (วัน)	ความสูง (ซม.)	ความยาวเมล็ด (มม.)		ผลผลิต (กก./ไร่)
				ข้าวกล้อง	ข้าวเปลือก	
6	กข21	120	100-125	7.3	10.2	700
7	กข23	120	115-120	7.3	9.9	800
8	กข25	100	100	7.3	10.2	650
9	กข29 (ชัยนาท 80)	109	100	7.3	9.5	876
10	กข31(ปทุมธานี 80)	121	117	7.4	10.4	738-745
11	กข33 (หอมอุบล 80)	130	154	7.5	10.6	493
12	กข37	118	105	7.9	10.6	602
13	กข39	130	95-116	8.0	10.7	577
14	กข41	115	104	7.7	10.9	894
15	กข43	105	103	7.6	10.9	561
16	ข้าวเจ้าหอมคลองหลวง 1	120	110	7.8	10.6	650
17	ข้าวเจ้าหอมสุพรรณบุรี	120	126	7.7	10.7	582
18	ชัยนาท 1	113	113	7.7	10.4	740
19	ชัยนาท 2	105	83-95	7.7	10.5	657
20	บางแตน	113	110	7.6	10.1	705-827
21	พัทลุง	120	104	7.6	9.6	714
22	พิษณุโลก 2	130	114	7.9	10.5	807
23	พิษณุโลก 60-2	120	120-130	7.3	9.8	740
24	สุพรรณบุรี 1	115	125	7.3	10.0	806
25	สุพรรณบุรี 2	120	122	7.3	9.9	700
26	สุพรรณบุรี 3	120	114	7.5	10.7	772
27	สุพรรณบุรี 60	120	133	7.5	10.4	700
28	สุพรรณบุรี 90	120	120	7.4	10.1	600
29	สุรินทร์ 1	140	122	7.3	10.1	718

ที่มา : กรมการข้าว (9 ธันวาคม 2552)

นิยามศัพท์เอกสารสิทธิในที่ดิน

หมายถึง ที่ดินที่มีเอกสารสิทธิตามกฎหมายหรือเอกสารที่แสดงว่าได้เข้าถือครอง เช่น โฉนด นส.4 นส.3/นส.3 ก, น.ส.3ข,สปก.4-01 ,กสน, นค.3, นส.2(ใบจอง), สก.1. ใบไต่สวน (นส.5) และ สทก. เป็นต้น โดยความหมายของแต่ละชนิดของเอกสารสิทธิ์ ดังนี้

น.ส.3 หนังสือรับรองการทำประโยชน์ หรือ มาตรา 1 แห่งประมวลกฎหมายที่ดิน พ.ศ.2497 ได้ให้ความหมายว่าเป็น หนังสือรับรองจากพนักงานเจ้าหน้าที่ว่า ได้ทำประโยชน์ในที่ดินแล้ว จะต้องเป็นที่ดินที่ผู้มีสิทธิในที่ดินได้ครอบครองและทำประโยชน์แล้ว และเป็นที่ดินที่สามารถออกหนังสือรับรองการทำประโยชน์ ได้ตามกฎหมาย คือ จะต้องไม่ใช่ที่ดินที่ราษฎรใช้ประโยชน์ร่วมกัน เช่น ทางน้ำ ทางหลวง ทะเลสาบ ที่ชายตลิ่ง ที่เขา ที่ภูเขา ที่เกาะ ในการดำเนินการออกหนังสือรับรองการทำประโยชน์ พนักงานเจ้าหน้าที่จะออกให้แก่ผู้ครอบครองที่ดินที่ได้ทำประโยชน์ในที่ดินครบตามหลักเกณฑ์ที่กฎหมายได้กำหนดไว้ การออกหนังสือรับรองการทำประโยชน์มีความสำคัญแก่ราษฎรเป็นอย่างมากเพราะสามารถจะใช้เป็นหลักฐานในการแสดงการครอบครองของเจ้าของที่ดิน แต่การออกหนังสือรับรองการทำประโยชน์จะต้องมีการรังวัดตรวจสอบจำนวนเนื้อที่ให้แน่นอนและมีการปักหลักกำหนดเขตที่ดิน แบบของหนังสือรับรองการทำประโยชน์มี 3 แบบ ดังนี้

1. แบบ น.ส.3 ก. ใช้ในการออกหนังสือรับรองการทำประโยชน์ในท้องที่ที่มีระวางรูปถ่ายทางอากาศ
2. แบบ น.ส.3 ข. ใช้ในการออกหนังสือรับรองการทำประโยชน์ในท้องที่ที่ไม่มีระวางรูปถ่ายทางอากาศ
3. แบบ น.ส.3 ใช้ในการออกหนังสือรับรองการทำประโยชน์ในท้องที่อื่นนอกจากที่ระบุไว้ข้างต้น

ส.ป.ก.4-01 คือ หนังสืออนุญาตให้เข้าทำประโยชน์ในเขตปฏิรูปที่ดินในที่ดินของ รัฐไม่ใช่เอกสารแสดงกรรมสิทธิ์ในที่ดิน จะไม่สามารถโอนสิทธิการทำประโยชน์ในพื้นที่ให้แก่บุคคลอื่นได้ ยกเว้น คู่สมรส บุตร และเครือญาติ เท่านั้น

ก.ส.น. เป็นหนังสือแสดงการทำประโยชน์ ซึ่งออกให้นิคมสหกรณ์ตาม พ.ร.บ. จัดที่ดินเพื่อการครองชีพ พ.ศ. 2511การได้สิทธิในที่ดินของสมาชิกนิคมสหกรณ์ การจัดการที่ดินลักษณะนี้ กฎหมายมุ่งที่จะให้สมาชิกนิคมสหกรณ์ผู้ได้รับการจัดสรรที่ดินที่ได้รับกรรมสิทธิ์ที่ดิน (โฉนดที่ดินหรือตราจองที่ตราว่าได้ทำประโยชน์แล้ว) หรือสิทธิครอบครอง (น.ส.3) เมื่อสมาชิกนิคมสหกรณ์นั้น ๆ ปฏิบัติตามกฎหมายไว้ คือ

- 1) เมื่อสมาชิกนิคมสหกรณ์ได้ทำประโยชน์ที่ดินแล้ว
- 2) เป็นสมาชิกนิคมสหกรณ์มาแล้วไม่น้อยกว่า 5 ปี
- 3) ชำระเงินค่าช่วยทุนรัฐบาลเรียบร้อยแล้ว
- 4).. ชำระหนี้เกี่ยวกับกิจการของนิคมให้แก่ทางราชการเรียบร้อยแล้ว

สมาชิกนิคมสหกรณ์ที่ปฏิบัติตามหลักเกณฑ์ ทั้ง 4 ข้อ ดังกล่าว กรมส่งเสริมสหกรณ์ จะออกหนังสือแสดงการทำประโยชน์ให้แก่สมาชิกนิคมสหกรณ์นั้น ๆ เพื่อนำเสนอต่อที่ประชุมคณะกรรมการดำเนินการที่ดินเป็นสมาชิกอยู่เมื่อได้รับอนุญาตแล้วสมาชิกนิคมสหกรณ์ผู้นั้นก็สามารถนำหลักฐานดังกล่าวไปออกโฉนดที่ดินหรือ น.ส. 3 ผู้ได้มาซึ่งที่ดินจะโอนที่ดินไปให้ผู้อื่นไม่ได้ นอกจากตกทอดทางมรดกหรือ โอนไปยังสหกรณ์ที่เป็นสมาชิกอยู่ และภายในกำหนดเวลาดังกล่าว ที่ดินนั้น ไม่อยู่ในความรับผิดชอบแห่งการบังคับคดีด้วย

น.ค. 3 เป็นเอกสารที่ออกสืบเนื่องจาก **น.ค.๑** ซึ่งเป็นหนังสืออนุญาตให้เข้าทำประโยชน์ในเขตนิคมสร้างตนเอง โดยกรมประชาสงเคราะห์ (ปัจจุบันกรมพัฒนาสังคมและสวัสดิการ) จะเป็นผู้ออกให้กับบุคคลที่ได้รับการคัดเลือกให้เป็นสมาชิกนิคมตามมาตรา ๑๑ แห่งพระราชบัญญัติจัดที่ดิน เพื่อการครองชีพ พ.ศ. ๒๕๑๑ ต่อมาเมื่อสมาชิกของนิคมได้เข้าทำประโยชน์ในที่ดินที่ได้รับอนุญาตเกินกว่า 5 ปี ได้ชำระเงินช่วยเหลือที่รัฐบาลได้ลงไปแล้ว และชำระหนี้สินเกี่ยวกับกิจการนิคมให้ทางราชการแล้ว ก็จะได้รับหนังสือแสดงการทำประโยชน์ (น.ค.3) เป็นหลักฐานสมาชิกนิคมสร้างตนเองที่ได้รับ หนังสือแสดงการทำประโยชน์ (น.ค.3) แล้ว มาตรา 11 วรรคสองแห่งพระราชบัญญัติจัดที่ดินเพื่อการครองชีพ พ.ศ. 2511 บัญญัติให้สามารถนำหลักฐานดังกล่าวขอ โฉนดที่ดินตามประมวลกฎหมายที่ดินได้ ถ้าเป็นการขออนุญาตโฉนดที่ดินเฉพาะรายตามมาตรา 59 แห่งประมวลกฎหมายที่ดิน จะต้องยื่นคำขอต่อพนักงานเจ้าหน้าที่ที่สำนักงานที่ดินจังหวัด สำนักงานที่ดินจังหวัดสาขา หรือสำนักงานที่ดินส่วนแยก ที่ที่ดินนั้นตั้งอยู่ในเขตอำนาจ ถ้าเป็นการออกโฉนดที่ดินโดยการเดินสำรวจออกโฉนดที่ดินตามมาตรา 58 ทวิ วรรคสอง (1) แห่งประมวลกฎหมายที่ดิน เมื่อพนักงานเจ้าหน้าที่ได้เข้าไปดำเนินการเดินสำรวจรังวัดออกโฉนดที่ดิน ในเขตนิคมสร้างตนเอง และได้เข้าไปทำการสำรวจรังวัดถึงที่ดินของผู้ใด หากผู้นั้นมีหลักฐาน น.ค.3 ก็สามารถนำ น.ค.3 เป็นหลักฐานในการเดินสำรวจออกโฉนดที่ดินได้ โฉนดที่ดินที่ได้ออกจากหลักฐาน น.ค.3 จะถูกกำหนดห้ามโอน 5 ปี นับแต่วันที่ได้รับโฉนดที่ดิน เว้นแต่ตกทอดทางมรดก และในกำหนดเวลาห้ามโอนนี้ที่ดินไม่อยู่ในข่ายแห่งการบังคับคดี ทั้งนี้ ตามมาตรา 12 แห่งพระราชบัญญัติจัดที่ดินเพื่อการครองชีพ พ.ศ. 2511

ส.ท.ก. คือหนังสืออนุญาตให้ทำประโยชน์ได้ถูกต้องตามกฎหมายในที่ดินป่าสงวนแห่งชาติเป็นการชั่วคราวได้คราวละ 5 ปี ออกโดยกรมป่าไม้ สามารถตกทอดได้ทางมรดก แบ่งเป็น

- ส.ท.ก. 1 ก. อนุญาตให้ทำประโยชน์ ได้ไม่เกิน 20 ไร่ ไม่เสียค่าธรรมเนียมในคราวแรก
- ส.ท.ก. 2 ก. คือ ที่ ส.ท.ก. 1 ก แต่เสียค่าธรรมเนียม ในคราวต่อมา

ดังนั้นหากส.ท.ก. 1 ก ฉบับใดที่มีอายุเกิน 5 ปี ในวันที่ขึ้นทะเบียนให้สันนิษฐานว่าอาจเปลี่ยนแปลงเป็น ส.ท.ก.2ก ให้เจ้าหน้าที่ตรวจสอบกับให้ละเอียด สำหรับ ส.ท.ก.1 ข อนุญาตเพื่อการปลูกป่าหรือไม้ยืนต้น ทำประโยชน์ ไม่เกิน 35 ไร่ และไม่ควรมีไม้ยืนต้นไม่น้อยกว่า 20 ต้นต่อไร่

ส.ค.1 คือใบแจ้งการครอบครองที่ดิน เป็นหลักฐานว่าตนครอบครองที่ดินแปลงใดอยู่ (ปัจจุบันไม่มีการแจ้ง ส.ค. 1 อีกแล้ว) ส.ค.1 ไม่ใช่หนังสือแสดงสิทธิที่ดิน เพราะไม่ใช่หลักฐานที่ทางราชการออกให้เพียงแต่เป็นการแจ้งการครอบครองที่ดินเท่านั้น ดังนั้น ส.ค. 1 จึงทำการโอนกันได้เพียงแต่แสดงเจตนาสละการครอบครองเท่านั้น และไม่ยึดถือ พร้อมส่งมอบให้ผู้รับโอน ก็ถือว่าเป็นการโอนกันโดยชอบแล้ว

ผู้มี ส.ค.1 มีสิทธินำมาขออนุญาต หรือ น.ส.3 ,น.ส.3 ก และ น.ส.3 ข ได้ตามเงื่อนไขของทางราชการ

หนังสือรับรองการทำประโยชน์ในที่ดินในพื้นที่มีเอกสารสิทธิ โดยการเช่า
ทำที่.....

วันที่ เดือน..... พ.ศ.

เรื่อง รับรองการทำประโยชน์ในที่ดินในพื้นที่มีเอกสารสิทธิ โดยการเช่า

เรียน เกษตรอำเภอ.....

ด้วยข้าพเจ้า.....อยู่บ้านเลขที่.....หมู่ที่.....

ตำบล..... อำเภอ..... จังหวัด..... เป็นผู้ทำประโยชน์ในที่ดิน

ด้วยการปลูกข้าว ปี 2553/54 รอบที่ 2 พันธุ์..... ในพื้นที่หมู่ที่..... ตำบล.....

อำเภอ..... จังหวัด..... เนื้อที่..... ไร่..... งาน ซึ่งเป็นพื้นที่

ไม่มีสำเนาเอกสารสิทธิเพราะเช่าที่ดินของ..... โดยไม่มีสัญญาเช่า

ชนิดเอกสารสิทธิ.....เลขที่..... ระบุว่า..... จำนวนพื้นที่ในเอกสารสิทธิ..... ไร่..... งาน

โดยที่ดินดังกล่าวมี ที่ข้างเคียงทั้งสี่ทิศติดกับที่ดินของบุคคลดังต่อไปนี้

ทิศเหนือ ติดกับที่ดิน ของ.....

ทิศใต้ ติดกับที่ดิน ของ.....

ทิศตะวันออก ติดกับที่ดิน ของ.....

ทิศตะวันตก ติดกับที่ดิน ของ.....

ลงชื่อ.....(เกษตรกรผู้ขอขึ้นทะเบียน)

มีสำเนาเอกสารสิทธิที่ดินของผู้ให้เช่า แต่ไม่มีสัญญาเช่า ซึ่งที่ดินเป็นของ.....

ชนิดเอกสารสิทธิ.....เลขที่..... ระบุว่า..... จำนวนพื้นที่ในเอกสารสิทธิ..... ไร่..... งาน

โดยที่ดินดังกล่าวมี ที่ข้างเคียงทั้งสี่ทิศติดกับที่ดินของบุคคลดังต่อไปนี้

ทิศเหนือ ติดกับที่ดิน ของ.....

ทิศใต้ ติดกับที่ดิน ของ.....

ทิศตะวันออก ติดกับที่ดิน ของ.....

ทิศตะวันตก ติดกับที่ดิน ของ.....

ลงชื่อ.....(เกษตรกรผู้ขอขึ้นทะเบียน)

(.....)

ลงชื่อ.....ผู้รับรอง

ลงชื่อ.....พยาน

ลงชื่อ.....พยาน

ลงชื่อ.....ผู้บันทึกถ้อยคำ

“ผู้รับรอง” หมายถึง ผู้นำชุมชน เช่น กำนัน ผู้ใหญ่บ้าน กรรมการหมู่บ้าน กรรมการ อบต. ผู้ช่วยผู้ใหญ่บ้าน กรรมการ สบกด. กรรมการชุมชนในเขตเทศบาล เกษตรกรที่ได้รับแต่งตั้งโดยสำนักงานเกษตรเขตกรุงเทพมหานคร

“พยาน” หมายถึง เจ้าของที่ดินข้างเคียง หรือผู้ทำประโยชน์ในที่ดินข้างเคียง อย่างน้อย 1 คน

ภาคผนวกที่ 8

02-956-1635
สำนักงานรัฐมนตรี
3288
14/53
1528

ที่ นร ๐๕๐๖๖(๒) ๕๔๖๕

สำนักเลขาธิการคณะรัฐมนตรี
ทำเนียบรัฐบาล กทม. ๑๐๓๐๐

๓๑ มีนาคม ๒๕๕๓

เลขานุการรัฐมนตรี
วันที่ ๑๐/๓/๕๓
วันที่ ๑/๔/๕๓

เรื่อง มาตรการเร่งด่วนในกา แก้ไขปัญหาหมอกควันในพื้นที่ภาคเหนือตอนบน ปี ๒๕๕๓

เรียน รัฐมนตรีว่าการกระทรวงเกษตรและสหกรณ์

สิ่งที่ส่งมาด้วย สำเนาหนังสือกระทรวงทรัพยากรธรรมชาติและสิ่งแวดล้อม ที่ ทส ๐๓๐๖/๗๖๒ ลงวันที่ ๒๒ มีนาคม ๒๕๕๓

ด้วยกระทรวงทรัพยากรธรรมชาติและสิ่งแวดล้อมได้เสนอเรื่อง มาตรการเร่งด่วนในการแก้ไขปัญหาหมอกควันในพื้นที่ภาคเหนือตอนบน ปี ๒๕๕๓ มาเพื่อดำเนินการ ความละเอียดปรากฏตามสำเนาหนังสือที่ส่งมาด้วยนี้

คณะรัฐมนตรีได้ประชุมปรึกษาเมื่อวันที่ ๒๓ มีนาคม ๒๕๕๓ ลงมติว่า

๑. เห็นชอบ มาตรการควบคุมการเผาในที่โล่งและมลพิษหมอกควันในพื้นที่ภาคเหนือตอนบน ปี ๒๕๕๓ และมอบหมายให้หน่วยงานที่เกี่ยวข้องดำเนินการต่อไป ตามที่กระทรวงทรัพยากรธรรมชาติและสิ่งแวดล้อมเสนอ

๒. คณะรัฐมนตรีเห็นว่า ปัจจัยสำคัญประการหนึ่งที่ทำให้เกิดปัญหาหมอกควันในพื้นที่ต่างๆ อาจเป็นเพราะมีเกษตรกรบุกรุกเข้าไปตากถางและเผาป่าเพื่อเพาะปลูกข้าวโพดเพิ่มขึ้นเพื่อนำผลผลิตที่ได้มาเข้าโครงการประกันราคาข้าวโพดเลี้ยงสัตว์ ดังนั้น จึงขอให้กระทรวงเกษตรและสหกรณ์ กระทรวงการคลัง กระทรวงพาณิชย์ กระทรวงมหาดไทย คณะกรรมการนโยบายข้าวโพดเลี้ยงสัตว์และหน่วยงานอื่นที่เกี่ยวข้องเร่งประชาสัมพันธ์ เพื่อชี้แจงทำความเข้าใจกับเกษตรกรว่าเกษตรกรที่ไม่มีเอกสารสิทธิ์จะมีสิทธิเข้าร่วมโครงการประกันราคาข้าวโพดเลี้ยงสัตว์ในปีการผลิต ๒๕๕๓/๒๕๕๔ ได้ จะต้องเป็นเกษตรกรที่ได้ขึ้นทะเบียนเกษตรกรไว้ในปีการผลิต ๒๕๕๒/๒๕๕๓ แล้วเท่านั้น

จึงเรียนยี่ ชันมาและขอได้โปรดดำเนินการตามมติคณะรัฐมนตรีในส่วนที่เกี่ยวข้องต่อไป

เรียน ปลัดกระทรวงเกษตรและสหกรณ์
ด้วย รว.กม. โปรดมีบัญชาให้ท
พิจารณาและดำเนินการต่อไป

ขอแสดงความนับถือ

(Signature)

(นายวิชัย วัฒนการเวช)

รองเลขาธิการคณะรัฐมนตรี ปฏิบัติราชการแทน
เลขาธิการคณะรัฐมนตรี

กระทรวงเกษตรและสหกรณ์
วันที่ 11/๓/๕๓
วันที่ ๘ ๖๕.๑.๕๘
เวลา ๑๑.๔๑

1๓๖ ๕-๔-๕๖ 1๖.๒๕๖๖

(Signature)

สำนักวิเคราะห์เรื่องเสนอคณะรัฐมนตรี

โทร. ๐ ๒๒๔๐ ๕๐๐๐ ต่อ ๓๒๖

โทรสาร ๐ ๒๒๔๐ ๕๐๖๕

www.cabinet.thaigov.go.th

<kw 53-1-96>๒๓๖๖

ภาคผนวกที่ 9

ขั้นตอนการจัดทำประชาคมเกษตรกร

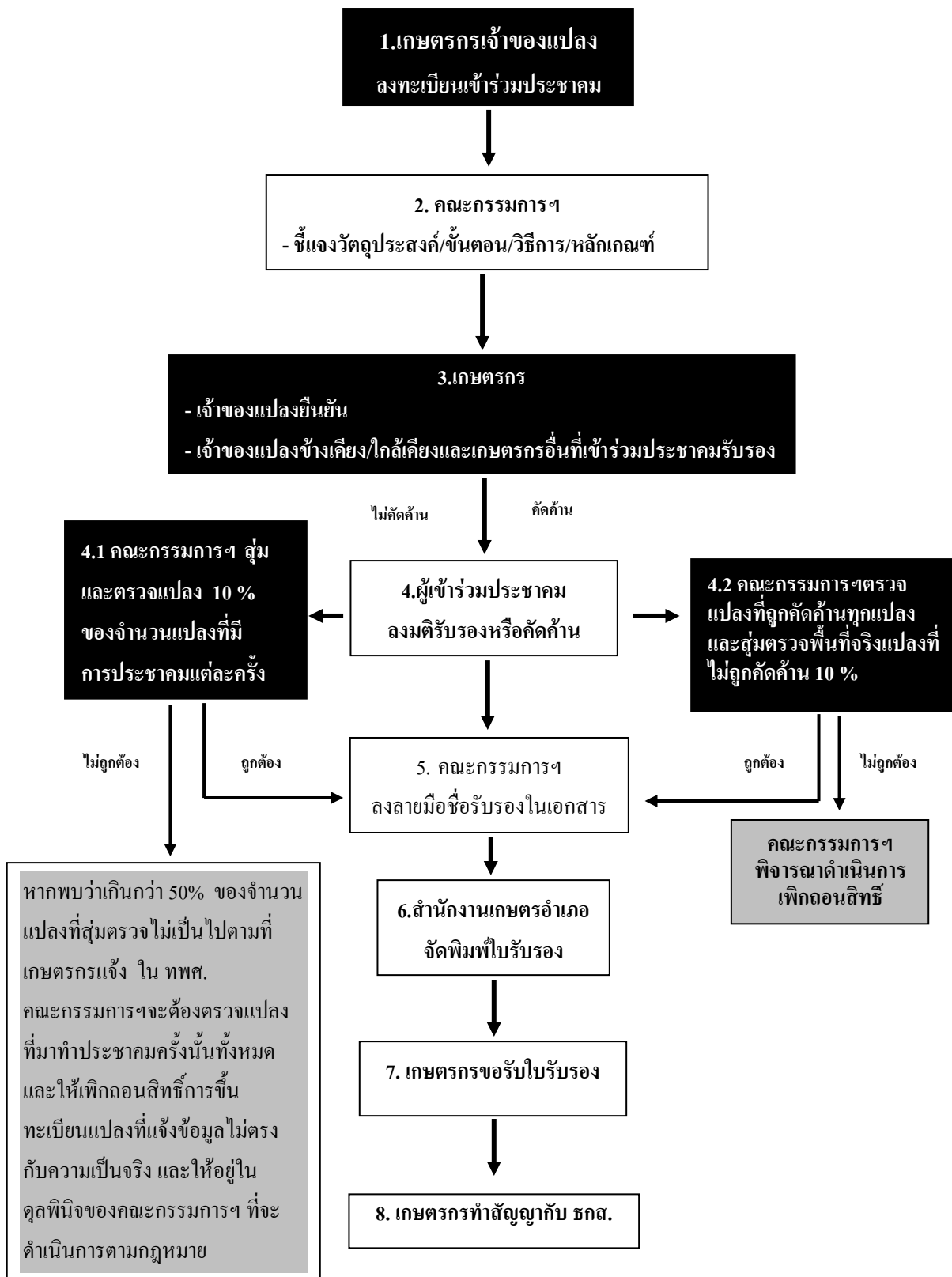

ภาคผนวกที่ 10

ประมวลกฎหมายอาญาที่เกี่ยวข้องในกรณีที่มีการแจ้งข้อมูลไม่ตรงกับความเป็นจริง

กรณี ๑ เกษตรกรแจ้งข้อมูลต่อเจ้าหน้าที่ ไม่ตรงกับความเป็นจริงเกษตรกร มีความผิดตามประมวลกฎหมายอาญา ดังนี้

มาตรา ๑๓๗ ผู้ใดแจ้งข้อความอันเป็นเท็จแก่ เจ้าพนักงานซึ่งอาจทำให้ผู้อื่นหรือประชาชนเสียหาย ต้องระวางโทษจำคุกไม่เกินหกเดือน หรือปรับไม่เกินหนึ่งพันบาท หรือทั้งจำทั้งปรับ

มาตรา ๒๖๗ ผู้ใดแจ้งให้เจ้าพนักงาน ผู้กระทำการตามหน้าที่ จดข้อความอันเป็นเท็จลงในเอกสารมหาชนหรือเอกสารราชการซึ่งมีวัตถุประสงค์สำหรับใช้เป็นพยานหลักฐานโดยประการที่น่าจะเกิดความเสียหายแก่ผู้อื่นหรือประชาชน ต้องระวางโทษจำคุกไม่เกินสามปี หรือปรับไม่เกินหกพันบาท หรือทั้งจำทั้งปรับ

มาตรา ๓๔๑ ผู้ใดโดยทุจริต หลอกลวงผู้อื่นด้วยการแสดงข้อความอันเป็นเท็จ หรือปกปิดข้อความจริงซึ่งควรบอกให้แจ้งและโดยการหลอกลวงดังว่านั้น ได้ไปซึ่งทรัพย์สินจากผู้ถูกหลอกลวง หรือบุคคลที่สาม หรือทำให้ผู้ถูกหลอกลวงหรือบุคคลที่สามทำ ถอน หรือทำลายเอกสารสิทธิ ผู้นั้นกระทำความผิดฐานฉ้อโกง ต้องระวางโทษจำคุกไม่เกินสามปี หรือปรับไม่เกินหกพันบาท หรือทั้งจำทั้งปรับ

มาตรา ๕๐ เมื่อการกระทำใดอันเป็น กรรมเดียวเป็นความผิดต่อกฎหมายหลายบท ให้ใช้กฎหมายบทที่มีโทษหนักสุดลงโทษแก่ผู้กระทำความผิด

กรณีที่ ๒ ผู้ใหญ่บ้านหรือกำนันลงนามรับรอง และข้อมูลที่รับรองเป็นความเท็จผู้ลงนามรับรอง (ไม่ผ่านประชาคม) มีความผิดตามประมวลกฎหมายอาญา ดังนี้

มาตรา ๘๓ ในกรณีความผิดใดเกิดขึ้นโดยการกระทำของบุคคลตั้งแต่สองคนขึ้นไป ผู้ที่ได้ร่วมกระทำความผิดด้วยกันนั้นเป็นตัวการ ต้องระวางโทษตามที่กฎหมายกำหนดไว้สำหรับความผิดนั้น

มาตรา ๑๖๒ ผู้ใดเป็นเจ้าพนักงาน มีหน้าที่ทำเอกสารรับเอกสารหรือกรอกข้อความในเอกสาร กระทำการดังต่อไปนี้ในการปฏิบัติตามหน้าที่

- (๑) รับรองเป็นหลักฐานว่า ตนได้กระทำการอย่างใดขึ้นหรือว่าอย่างไรได้กระทำต่อหน้าตนอันเป็นความเท็จ
- (๒) รับรองเป็นหลักฐานว่า ได้มีการแจ้งซึ่งข้อความอันมิได้มีการแจ้ง
- (๓) ละเว้นไม่จดข้อความซึ่งตนมีหน้าที่ต้องรับจด หรือจดเปลี่ยนแปลงข้อความเช่นนั้น หรือ
- (๔) รับรองเป็นหลักฐานซึ่งข้อเท็จจริงอันเอกสารนั้นมุ่งพิสูจน์ความจริงอันเป็นความเท็จต้องระวางโทษจำคุก

ไม่เกินเจ็ดปี และปรับไม่เกินหนึ่งหมื่นสี่พันบาท

มาตรา ๕๑ เมื่อปรากฏว่าผู้ใดได้กระทำการอันเป็นความผิดหลายกรรมต่างกัน ให้ศาลลงโทษผู้นั้นทุกกรรมเป็นกระทงความผิด แต่ไม่ว่าจะมีการเพิ่มโทษ ลดโทษ หรือลดมาตราส่วนโทษด้วยหรือไม่ก็ตาม เมื่อรวมโทษทุกกระทงแล้ว โทษจำคุกทั้งสิ้นต้องไม่เกินกำหนดดังต่อไปนี้

- (๑) สิบปี สำหรับกรณีความผิดกระทงที่หนักสุดมีอัตราโทษจำคุกอย่างสูงไม่เกิน ๓ ปี
- (๒) ยี่สิบปี สำหรับกรณีความผิดกระทงที่หนักสุดมีอัตราโทษจำคุกอย่างสูงเกิน ๓ ปี แต่ไม่เกิน ๑๐ ปี
- (๓) ห้าสิบปี สำหรับกรณีความผิดกระทงที่หนักสุดมีอัตราโทษจำคุกไม่เกินสิบปีขึ้นไป เว้นแต่กรณีที่ศาลลงโทษจำคุกตลอดชีวิต

กรณีที่ ๔ ร้องเรียนว่าเจ้าหน้าที่เรียกเงิน

มาตรา ๑๔๘ ผู้ใดเป็นเจ้าของพนักงานใช้อำนาจในตำแหน่งโดยมิชอบ ข่มขืนใจหรือจู่ใจเพื่อให้บุคคลใดมอบให้หรือหามาให้ซึ่งทรัพย์สิน หรือประโยชน์อื่นใดแก่ตนเองหรือผู้อื่น ต้องระวางโทษจำคุกตั้งแต่ห้าปีถึงยี่สิบปี หรือจำคุกตลอดชีวิต และปรับตั้งแต่สองพันบาทถึงสี่หมื่นบาท หรือประหารชีวิต

มาตรา ๓๔๑ ผู้ใดโดยทุจริต หลอกลวงผู้อื่นด้วยการแสดงข้อความอันเป็นเท็จ หรือปกปิดข้อความจริงซึ่งควรบอกให้แจ้งและโดยการหลอกลวงดังกล่าวนี้ ได้ไปซึ่งทรัพย์สินจากผู้ถูกหลอกลวง หรือบุคคลที่สาม หรือทำให้ผู้ถูกหลอกลวงหรือบุคคลที่สามทำ ถอน หรือทำลายเอกสารสิทธิ ผู้นั้นกระทำความผิดฐานฉ้อโกง ต้องระวางโทษจำคุกไม่เกินสามปี หรือปรับไม่เกินหกพันบาท หรือทั้งจำทั้งปรับ

3. รายชื่อผู้สังเกตการณ์

	ชื่อ-สกุล	ที่อยู่	ลายมือชื่อ	หมายเหตุ

4. วัตถุประสงค์ของการประชุม

4.1 เพื่อให้ชุมชนและบุคคลที่อาศัยอยู่ในชุมชนที่มีการปลูกช่วยตรวจสอบความถูกต้องของข้อมูล ชนิด ขนาดพื้นที่ปลูกของแปลงปลูกข้าวในชุมชนนั้น

4.2 เพื่อเปิดเผยข้อมูลการผลิตของเกษตรกรให้ชุมชนทราบและรับรองร่วมกัน ซึ่งจะทำให้ข้อมูลการผลิตถูกต้องและเป็นจริง

4.3 เพื่อรับรองความเป็นเกษตรกรในฤดูกาลผลิต ข้าวปี 2553/54 รอบที่ 2

4.4 เพื่อรับรองชนิดพืชและขนาดพื้นที่แปลงปลูกข้าวที่เกษตรกรแต่ละรายได้ยื่นคำร้องขอขึ้นทะเบียนผู้ปลูกข้าวปี 2553/54 รอบที่ 2

5. ผลการประชุม จำนวนผู้เข้าร่วมประชุม.....ราย

5.1 ผู้ผ่านการประชุม จำนวน ราย จำนวน แปลง พื้นที่.....ไร่.....งาน

มติที่ประชุม รับรอง ไม่รับรอง

5.2 ผู้ไม่ผ่านการประชุม จำนวน ราย จำนวน แปลง พื้นที่.....ไร่.....งาน

มติที่ประชุม รับรอง ไม่รับรอง

5.3 รายชื่อผู้ไม่ผ่านประชุม

1. นาย/นาง.....สาเหตุ.....

2. นาย/นาง.....สาเหตุ.....

3. นาย/นาง.....สาเหตุ.....

4. นาย/นาง.....สาเหตุ.....

5. นาย/นาง.....สาเหตุ.....

6. นาย/นาง.....สาเหตุ.....

7. นาย/นาง.....สาเหตุ.....

5.4 รายชื่อผู้ไม่เข้าร่วมประชาม

1. นาย/นาง.....สาเหตุ.....
2. นาย/นาง.....สาเหตุ.....
3. นาย/นาง.....สาเหตุ.....
4. นาย/นาง.....สาเหตุ.....
5. นาย/นาง.....สาเหตุ.....
6. นาย/นาง.....สาเหตุ.....
7. นาย/นาง.....สาเหตุ.....

.....

6 รายชื่อแปลงของเกษตรกรที่สุ่มตรวจพื้นที่ 10 %

ที่	ชื่อ-สกุล	ที่อยู่	จำนวน แปลง	พื้นที่(ไร่)	ชื่อแปลงข้างเคียง

7 ผลการตรวจสอบแปลงของผู้ถูกคัดค้าน จำนวนราย

ที่	ชื่อ-สกุล	ที่อยู่	จำนวน แปลง	พื้นที่	ชื่อแปลง ข้างเคียง	ผลการตรวจสอบ

การรับรองผลการประชาคมของคณะกรรมการตรวจสอบระดับตำบล

ลงชื่อ.....
(.....)

ตำแหน่ง.....
รับรอง ไม่รับรอง

ลงชื่อ.....
(.....)

ตำแหน่ง.....
รับรอง ไม่รับรอง

ลงชื่อ.....
(.....)

ตำแหน่ง.....
รับรอง ไม่รับรอง

ลงชื่อ.....
(.....)

ตำแหน่ง.....
รับรอง ไม่รับรอง

ลงชื่อ.....
(.....)

ตำแหน่ง.....
รับรอง ไม่รับรอง

ลงชื่อ.....
(.....)

ตำแหน่ง.....
รับรอง ไม่รับรอง

8. รูปภาพประกอบการประชาคมและการสุ่มตรวจพื้นที่

คำร้องขอใบรับรองผลการขึ้นทะเบียนการปลูกข้าวปี 2553/54 รอบที่ 2
(กรณีใบรับรองต้นฉบับสูญหาย)

เขียนที่ สำนักงานเกษตรอำเภอ.....

วันที่.....เดือน.....พ.ศ.....

เรื่อง ขอใบรับรองผลการขึ้นทะเบียนเกษตรกรผู้ปลูกข้าวปี 2553/54 รอบที่ 2 เนื่องจากใบรับรองต้นฉบับสูญหาย
เรียน เกษตรอำเภอ.....

ด้วยข้าพเจ้า นาย/นาง/นางสาว.....นามสกุล.....เลขที่บัตร
ประจำตัวประชาชน.....อยู่บ้านเลขที่.....หมู่ที่.....ตำบล.....อำเภอ
.....จังหวัด.....ได้ทำใบรับรองผลการขึ้นทะเบียนเกษตรกรผู้ปลูกข้าว
ปี 2553/54 รอบที่ 2 ของตนเอง ที่สำนักงานเกษตรอำเภอเป็นผู้ออกให้ เมื่อวันที่.....เดือน.....พ.ศ.....
สูญหาย โดยมีพื้นที่ปลูกตั้งอยู่ที่ หมู่ที่.....ตำบล.....อำเภอ.....พื้นที่ปลูก.....ไร่
.....งาน ชนิดข้าวที่ปลูก.....พันธุ์ที่ปลูก.....

จึงมีความประสงค์ขอให้เกษตรอำเภอออกใบรับรองฉบับแทนใบรับรองต้นฉบับ ทั้งนี้ ได้แนบหลักฐานใบแจ้งความ
เอกสารใบรับรองสูญหายจากสถานีตำรวจ.....มาพร้อมนี้ด้วยแล้ว

จึงเรียนมาเพื่อโปรดพิจารณา

ลงชื่อ.....(เกษตรกรผู้ขอใบรับรอง)

()

ลงชื่อ.....(พยาน)

()

สำหรับเจ้าหน้าที่

สำนักงานเกษตรอำเภอได้ออกใบรับรองฉบับแทนต้นฉบับที่สูญหาย และมอบให้เกษตรกรผู้ร้องเรียบร้อยแล้ว
แล้วเมื่อวันที่.....เดือน.....พ.ศ.....ใบรับรองเลขที่.....

ลงชื่อ.....ผู้ออกใบรับรอง/ส่งมอบใบรับรอง

(.....)

ตำแหน่งเกษตรอำเภอ.....

ลงชื่อ.....

แบบคำร้องขอเปลี่ยนแปลงชื่อผู้ขึ้นทะเบียนเกษตรกรผู้ปลูก..... ปี 2553/54
 กรณีผู้ขึ้นทะเบียน () เสียชีวิต () เจ็บป่วย () ต้องโทษติดคุก () ไปต่างประเทศ

เขียนที่ สำนักงานเกษตรอำเภอ.....

วันที่..... เดือน..... พ.ศ.

เรียน เกษตรอำเภอ.....

ข้าพเจ้า (นาย/นาง/นางสาว) ชื่อ.....นามสกุล.....
 เลขที่บัตรประชาชน.....อยู่บ้านเลขที่..... หมู่..... ตำบล..... อำเภอ.....
 จังหวัด.....มีความเกี่ยวข้องกับ (นาย/นาง/นางสาว) ชื่อ..... นามสกุล.....
 ในฐานะ..... ซึ่งเป็นเกษตรกรที่ได้ขึ้นทะเบียนเกษตรกรผู้ปลูก..... ปี 2553/54 ตามใบรับรอง
 เลขที่..... ลงวันที่..... เดือน..... พ.ศ. กับสำนักงานเกษตรอำเภอ.....
 จังหวัด..... ขอยื่นคำร้องขอเป็นผู้ใช้สิทธิแทน เนื่องจาก (นาย/นาง/นางสาว) ชื่อ.....
 นามสกุล..... เลขที่บัตรประชาชน..... พร้อมนี้ ได้แนบ
 หลักฐาน.....ของผู้รับสิทธิเดิม สำเนาบัตรประจำตัว
 ประชาชน สำเนาทะเบียนบ้านของข้าพเจ้ามาด้วยแล้ว

จึงเรียนมาเพื่อโปรดพิจารณาคำเนินการต่อไป

ลงชื่อ.....

(.....)

ลงชื่อ..... พยาน

(.....)

ผลการพิจารณา

.....

.....

(ลงชื่อ).....

(.....)

ผู้รับรอง (กำนัน/ผู้ใหญ่บ้าน/บุคคลอื่นๆ ที่น่าเชื่อถือในตำบลหรือหมู่บ้าน)

ข้าพเจ้า..... นามสกุล..... อยู่บ้านเลขที่..... หมู่ที่..... ตำบล.....
 อำเภอ..... จังหวัด..... ขอรับรองว่า ชื่อ..... นามสกุล.....
 เป็นบุคคลที่อยู่ในครัวเรือนเดียวกับ () เสียชีวิต () เจ็บป่วย () ต้องโทษติดคุก () ไปต่างประเทศ
 ในฐานะเป็น.....จริง

ลงชื่อ.....

(.....)

แบบคำร้องขอแก้ไขข้อมูลที่ไม่มีผลกับวงเงิน ผู้ปลูก..... ปี 2553/54 (ต้นฉบับ)

เขียนที่ สำนักงานเกษตรอำเภอ.....จังหวัด.....

วันที่.....เดือน.....พ.ศ.....

ข้าพเจ้า (นาย/นาง/น.ส.) ชื่อ.....นามสกุล.....

เลขที่บัตรประจำตัวประชาชน.....มีความประสงค์ขอแก้ไขข้อมูลการขึ้นทะเบียน

เกษตรกรผู้ปลูก.....ปี 2553/54 ตามรายละเอียดใบรับรอง เลขที่.....

ลงวันที่.....เดือน.....พ.ศ.....

ประเด็นที่ขอแก้ไขข้อมูล

1. ข้อมูลเดิม.....แก้ไขเป็น.....

2. ข้อมูลเดิม.....แก้ไขเป็น.....

3. ข้อมูลเดิม.....แก้ไขเป็น.....

ลงชื่อเกษตรกร.....

(.....)

ลงชื่อ.....

(.....)

ตำแหน่งเกษตรอำเภอ.....

แบบคำร้องขอแก้ไขข้อมูลที่ไม่มีผลกับวงเงิน ผู้ปลูก..... ปี 2553/54 (สำเนาฉบับ)

เขียนที่ สำนักงานเกษตรอำเภอ.....จังหวัด.....

วันที่.....เดือน.....พ.ศ.....

ข้าพเจ้า (นาย/นาง/น.ส.) ชื่อ.....นามสกุล.....

เลขที่บัตรประจำตัวประชาชน.....มีความประสงค์ขอแก้ไขข้อมูลการขึ้นทะเบียน

เกษตรกรผู้ปลูก.....ปี 2553/54 ตามรายละเอียดใบรับรอง เลขที่.....

ลงวันที่.....เดือน.....พ.ศ.....

ประเด็นที่ขอแก้ไขข้อมูล

1. ข้อมูลเดิม.....แก้ไขเป็น.....

2. ข้อมูลเดิม.....แก้ไขเป็น.....

3. ข้อมูลเดิม.....แก้ไขเป็น.....

ลงชื่อเกษตรกร.....

(.....)

ลงชื่อ.....

(.....)

ตำแหน่งเกษตรอำเภอ.....

แบบคำร้องขอแก้ไขข้อมูลที่ไม่มีผลกับวงเงิน ผู้ปลูก..... ปี 2553/54 (ต้นฉบับ)

เขียนที่ สำนักงานเกษตรอำเภอ.....จังหวัด.....

วันที่.....เดือน.....พ.ศ.....

ข้าพเจ้า (นาย/นาง/น.ส.) ชื่อ.....นามสกุล.....

เลขที่บัตรประจำตัวประชาชน.....มีความประสงค์ขอแก้ไขข้อมูลการขึ้นทะเบียน

เกษตรกรผู้ปลูก.....ปี 2553/54 ของ (นาย/นาง/น.ส.) ชื่อ.....

นามสกุล.....เลขที่บัตรประจำตัวประชาชน.....

ตามใบรับรอง เลขที่.....ลงวันที่.....เดือน.....พ.ศ.....

ประเด็นที่ขอแก้ไขข้อมูล

1. ข้อมูลเดิม.....แก้ไขเป็น.....

2. ข้อมูลเดิม.....แก้ไขเป็น.....

3. ข้อมูลเดิม.....แก้ไขเป็น.....

ลงชื่อ.....

ลงชื่อ.....

(.....)

(.....)

ตำแหน่งเจ้าหน้าที่.....

ตำแหน่งเกษตรอำเภอ.....

แบบคำร้องขอแก้ไขข้อมูลที่ไม่มีผลกับวงเงิน ผู้ปลูก..... ปี 2553/54 (สำเนาฉบับ)

เขียนที่ สำนักงานเกษตรอำเภอ.....จังหวัด.....

วันที่.....เดือน.....พ.ศ.....

ข้าพเจ้า (นาย/นาง/น.ส.) ชื่อ.....นามสกุล.....

เลขที่บัตรประจำตัวประชาชน.....มีความประสงค์ขอแก้ไขข้อมูลการขึ้นทะเบียน

เกษตรกรผู้ปลูก.....ปี 2553/54 ของ (นาย/นาง/น.ส.) ชื่อ.....

นามสกุล.....เลขที่บัตรประจำตัวประชาชน.....

ตามใบรับรอง เลขที่.....ลงวันที่.....เดือน.....พ.ศ.....

ประเด็นที่ขอแก้ไขข้อมูล

1. ข้อมูลเดิม.....แก้ไขเป็น.....

2. ข้อมูลเดิม.....แก้ไขเป็น.....

3. ข้อมูลเดิม.....แก้ไขเป็น.....

ลงชื่อเจ้าหน้าที่.....

ลงชื่อ.....

(.....)

(.....)

ตำแหน่งเจ้าหน้าที่.....

ตำแหน่งเกษตรอำเภอ.....

แบบคำร้องขอแก้ไขข้อมูลที่มีผลกับวงเงิน ผู้ปลูก..... ปี 2553/54 (ต้นฉบับ)

เขียนที่ สำนักงานเกษตรอำเภอ.....จังหวัด.....

วันที่..... เดือน พ.ศ.....

ข้าพเจ้า (นาย/นาง/น.ส.) ชื่อ.....นามสกุล

เลขที่บัตรประจำตัวประชาชน.....มีความประสงค์ขอแก้ไขข้อมูลการขึ้นทะเบียน

เกษตรกรผู้ปลูก..... ปี 2553/54 ตามรายละเอียดใบรับรอง เลขที่

ลงวันที่ เดือน พ.ศ.

ประเด็นที่ขอแก้ไขข้อมูล

1. ข้อมูลเดิม.....แก้ไขเป็น.....

2. ข้อมูลเดิม.....แก้ไขเป็น.....

3. ข้อมูลเดิม.....แก้ไขเป็น.....

ลงชื่อเกษตรกร.....

(.....)

ลงชื่อ.....

(.....)

เกษตรอำเภอ.....

ขอรับรองว่าข้อมูลที่ขอแก้ไขถูกต้อง ตรงกับข้อเท็จจริง

ลงชื่อ.....

(.....)

คณะกรรมการตรวจสอบระดับตำบล

ลงชื่อ.....

(.....)

คณะกรรมการตรวจสอบระดับตำบล

ลงชื่อ.....

(.....)

คณะกรรมการตรวจสอบระดับตำบล

ลงชื่อ.....

(.....)

คณะกรรมการตรวจสอบระดับตำบล

ลงชื่อ.....

(.....)

คณะกรรมการตรวจสอบระดับตำบล

แบบคำร้องขอแก้ไขข้อมูลที่มีผลกับวงเงิน ผู้ปลูก..... ปี 2553/54 (สำเนาคู่ฉบับ)

เขียนที่ สำนักงานเกษตรอำเภอ.....จังหวัด.....

วันที่..... เดือน พ.ศ.....

ข้าพเจ้า (นาย/นาง/น.ส.) ชื่อ.....นามสกุล

เลขที่บัตรประจำตัวประชาชน.....มีความประสงค์ขอแก้ไขข้อมูลการขึ้นทะเบียน

เกษตรกรผู้ปลูก..... ปี 2553/54 ตามรายละเอียดใบรับรอง เลขที่

ลงวันที่ เดือน พ.ศ.

ประเด็นที่ขอแก้ไขข้อมูล

- 1. ข้อมูลเดิม.....แก้ไขเป็น.....
- 2. ข้อมูลเดิม.....แก้ไขเป็น.....
- 3. ข้อมูลเดิม.....แก้ไขเป็น.....

ลงชื่อเกษตรกร.....

(.....)

ลงชื่อ.....

(.....)

เกษตรอำเภอ.....

ขอรับรองว่าข้อมูลที่ขอแก้ไขถูกต้อง ตรงกับข้อเท็จจริง

ลงชื่อ.....

(.....)

คณะกรรมการตรวจสอบระดับตำบล

ลงชื่อ.....

(.....)

คณะกรรมการตรวจสอบระดับตำบล

ลงชื่อ.....

(.....)

คณะกรรมการตรวจสอบระดับตำบล

ลงชื่อ.....

(.....)

คณะกรรมการตรวจสอบระดับตำบล

ลงชื่อ.....

(.....)

คณะกรรมการตรวจสอบระดับตำบล

แบบคำร้องขอแก้ไขข้อมูลที่มีผลกับวงเงิน ผู้ปลูก..... ปี 2553/54 (ต้นฉบับ)

เขียนที่ สำนักงานเกษตรอำเภอ.....จังหวัด.....

วันที่..... เดือน พ.ศ.....

ข้าพเจ้า (นาย/นาง/น.ส.) ชื่อ.....นามสกุล
เลขที่บัตรประจำตัวประชาชน.....มีความประสงค์ขอแก้ไขข้อมูลการขึ้นทะเบียน
เกษตรกรผู้ปลูก.....ปี 2553/54 ตามรายละเอียดใบรับรอง เลขที่
ลงวันที่ เดือน พ.ศ.

ประเด็นที่ขอแก้ไขข้อมูล

1. ข้อมูลเดิม.....แก้ไขเป็น.....
2. ข้อมูลเดิม.....แก้ไขเป็น.....
3. ข้อมูลเดิม.....แก้ไขเป็น.....

ลงชื่อเจ้าหน้าที่.....

(.....)

ตำแหน่งเจ้าหน้าที่.....

ลงชื่อ.....

(.....)

ตำแหน่งเกษตรอำเภอ.....

ขอรับรองว่าข้อมูลที่ขอแก้ไขถูกต้อง ตรงกับข้อเท็จจริง

ลงชื่อ.....

(.....)

คณะกรรมการตรวจสอบระดับตำบล

ลงชื่อ.....

(.....)

คณะกรรมการตรวจสอบระดับตำบล

ลงชื่อ.....

(.....)

คณะกรรมการตรวจสอบระดับตำบล

ลงชื่อ.....

(.....)

คณะกรรมการตรวจสอบระดับตำบล

ลงชื่อ.....

(.....)

คณะกรรมการตรวจสอบระดับตำบล

แบบคำร้องขอแก้ไขข้อมูลที่มีผลกับวงเงิน ผู้ปลูก..... ปี 2553/54 (สำเนาคู่ฉบับ)

เขียนที่ สำนักงานเกษตรอำเภอ.....จังหวัด.....

วันที่..... เดือน พ.ศ.....

ข้าพเจ้า (นาย/นาง/น.ส.) ชื่อ.....นามสกุล
เลขที่บัตรประจำตัวประชาชน.....มีความประสงค์ขอแก้ไขข้อมูลการขึ้นทะเบียน
เกษตรกรผู้ปลูก..... ปี 2553/54 ตามรายละเอียดใบรับรอง เลขที่
ลงวันที่ เดือน พ.ศ.

ประเด็นที่ขอแก้ไขข้อมูล

- 1. ข้อมูลเดิม.....แก้ไขเป็น.....
- 2. ข้อมูลเดิม.....แก้ไขเป็น.....
- 3. ข้อมูลเดิม.....แก้ไขเป็น.....

ลงชื่อเจ้าหน้าที่.....

(.....)

ตำแหน่งเจ้าหน้าที่.....

ลงชื่อ.....

(.....)

ตำแหน่งเกษตรอำเภอ.....

ขอรับรองว่าข้อมูลที่ขอแก้ไขถูกต้อง ตรงกับข้อเท็จจริง

ลงชื่อ.....

(.....)

คณะกรรมการตรวจสอบระดับตำบล

ลงชื่อ.....

(.....)

คณะกรรมการตรวจสอบระดับตำบล

ลงชื่อ.....

(.....)

คณะกรรมการตรวจสอบระดับตำบล

ลงชื่อ.....

(.....)

คณะกรรมการตรวจสอบระดับตำบล

ลงชื่อ.....

(.....)

คณะกรรมการตรวจสอบระดับตำบล

การตรวจสอบและมาตรการลงโทษ

หากพบว่าข้อมูลการขึ้นทะเบียนพืชเศรษฐกิจ คลาดเคลื่อนให้ดำเนินการตั้งกรรมการตรวจสอบข้อมูล และแก้ไขปรับปรุงข้อมูลให้ถูกต้องตามความเป็นจริง และพิจารณามาตรการลงโทษ ดังนี้

ประเด็น	ระยะขั้นตอน	แนวทาง/มาตรการ
1. กรณีแจ้งพื้นที่ปลูกเกินจริง		
1.1 เจตนา		
-	- บันทึก/ระหว่าง ประชาคม และ ตรวจสอบพื้นที่จริง - ผ่านประชาคมแล้ว	- เรียกเกษตรกรมารับทราบการตัดสิทธิ์การเข้าร่วม โครงการฯ และลบ ข้อมูลออกจากระบบ - เรียกเกษตรกรมารับทราบการตัดสิทธิ์การเข้าร่วม โครงการฯ พร้อม บันทึกการรับทราบการตัดสิทธิ์ และไม่ตั้งใจเอาความ - ระงับการออกไปรับรอง - ทำหนังสือแจ้งกรมฯ ลบข้อมูลแปลง/เกษตรกร การพิจารณาบทลงโทษ ให้อยู่ในดุลพินิจของคณะกรรมการตรวจสอบ ระดับตำบล บทลงโทษ ในกรณีที่เกษตรกรไม่ยินยอม ให้แจ้งความดำเนินคดีตาม กฎหมาย
-	- ออกใบรับรองแล้ว	- เรียกเกษตรกรมารับทราบการตัดสิทธิ์การเข้าร่วม โครงการฯ พร้อม บันทึกการรับทราบการตัดสิทธิ์และไม่ตั้งใจเอาความ - เรียกคืนใบรับรอง - ประสาน ชกส.สาขา ระงับการทำสัญญา - ทำหนังสือแจ้งกรมฯ ลบข้อมูลแปลง การพิจารณาบทลงโทษ ให้อยู่ในดุลพินิจของคณะกรรมการตรวจสอบ ระดับตำบล บทลงโทษ ในกรณีที่เกษตรกรไม่ยินยอม ให้แจ้งความดำเนินคดีตาม กฎหมาย
-	ทำสัญญาที่ ชกส./รับเงิน แล้ว	- ทำหนังสือถึง ชกส.สาขา ระงับการทำสัญญา และ/หรือ ดำเนินการ เรียกคืนเงิน คณะกรรมการตรวจสอบระดับตำบล ดำเนินการตาม ขั้นตอนของกฎหมาย

ประเด็น	ระยะขั้นตอน	แนวทาง/มาตรการ
1. กรณีแจ้งพื้นที่ปลูกเกินจริง (ต่อ)		
1.2 ไม่เจตนา	<ul style="list-style-type: none"> - บันทึก - ระหว่างประชาคม และตรวจสอบพื้นที่จริง - ผ่านประชาคมแล้ว - ออกใบรับรองแล้ว - ทำสัญญาที่ชกส./รับเงินแล้ว 	<ul style="list-style-type: none"> - เรียกเกษตรกรมารับทราบการปรับลดพื้นที่ และแก้ไขข้อมูลในระบบ - เรียกเกษตรกรมาเจรจาเพื่อปรับลดพื้นที่ พร้อมทำหนังสือรับทราบ และไม่ติดใจเอาความ - การยื่นยันผลประชาคม เลือกสถานะไม่ผ่าน และแก้ไขข้อมูลในระบบ จากนั้นทำการจัดประชาคมรอบ 2 <p>การพิจารณาบทลงโทษ ให้อยู่ในดุลพินิจของคณะกรรมการตรวจสอบระดับตำบล</p> <ul style="list-style-type: none"> - เรียกเกษตรกรมาเจรจาเพื่อปรับลดพื้นที่ พร้อมทำหนังสือรับทราบ และไม่ติดใจเอาความ - กรอกแบบคำร้องขอแก้ไขข้อมูลกรณีมีผลกระทบกับวงเงิน เพื่อปรับลดพื้นที่ - ทำการแก้ไขข้อมูลตามแบบคำร้องฯ <p>การพิจารณาบทลงโทษ ให้อยู่ในดุลพินิจของคณะกรรมการตรวจสอบระดับตำบล</p> <ul style="list-style-type: none"> - เรียกเกษตรกรมาเจรจา เพื่อปรับลดพื้นที่ พร้อมทำหนังสือรับทราบ และไม่ติดใจเอาความ - เรียกคืนใบรับรอง พร้อมกรอกแบบคำร้องขอแก้ไขข้อมูลกรณีมีผลกระทบกับวงเงิน - ทำการแก้ไขข้อมูลตามแบบคำร้องฯ - ออกใบรับรอง <p>การพิจารณาบทลงโทษ ให้อยู่ในดุลพินิจของคณะกรรมการตรวจสอบระดับตำบล</p> <ul style="list-style-type: none"> - ทำหนังสือถึง ชกส.สาขา ระงับการทำสัญญา และ/หรือ ดำเนินการเรียกคืนเงิน คณะกรรมการตรวจสอบระดับตำบล ดำเนินการตามขั้นตอนของกฎหมาย

ประเด็น	ระยะขั้นตอน	แนวทาง/มาตรการ
2.กรณีขึ้นทะเบียนซ้ำซ้อน ครอบครัวขยาย- (ไม่ได้แยกการทำกินจริง)		
	<p>- บันทึก/ระหว่าง ประชาคม และ ตรวจสอบพื้นที่จริง</p> <p>- ระหว่างประชาคม และตรวจสอบพื้นที่จริง</p> <p>- ผ่านประชาคมแล้ว</p> <p>- ออกใบรับรองแล้ว</p>	<p>- เรียกเกษตรกรมารับทราบการตัดสิทธิ์การเข้าร่วม โครงการฯ และลบ ข้อมูลออกจากระบบ</p> <p>- เรียกเกษตรกรมาเจรจาเพื่อตัดข้อมูลครัวเรือนขยาย พร้อมทำบันทึก รับทราบการปรับลดพื้นที่และไม่คิดใจเอาความ</p> <p>- การยื่นขออนุญาตประชาคม เลือกลงสถานะ ไม่ผ่าน และแก้ไขข้อมูลใน ระบบ</p> <p>- เรียกเกษตรกรทั้ง 2 ครอบครัว มาเจรจา เพื่อหาข้อเท็จจริง พร้อม บันทึกรับทราบการปรับลดพื้นที่และไม่คิดใจเอาความ</p> <p>- กรอกแบบคำร้องขอแก้ไขข้อมูลกรณีมีผลกระทบกับวงเงิน เพื่อปรับ ลดพื้นที่</p> <p>- ทำการแก้ไขข้อมูลตามแบบคำร้องฯ</p> <p>การพิจารณาบทลงโทษ ให้อยู่ในดุลพินิจของคณะกรรมการตรวจสอบ ระดับตำบล</p> <p>บทลงโทษ</p> <p>- มีเจตนาแจ้งข้อมูลเท็จ ให้ตัดสิทธิ์ทั้ง 2 ครอบครัว</p> <p>- ไม่มีเจตนาแจ้งข้อมูลเท็จ ตัดสิทธิ์ครอบครัวขยาย</p> <p>- แจ้ง ชกส. เพื่อระงับการทำสัญญา</p> <p>- เรียกเกษตรกรทั้ง 2 ครอบครัว มาสอบสวนหาข้อเท็จจริง พร้อม บันทึกรับทราบผลการพิจารณา</p> <p>การพิจารณาบทลงโทษ ให้อยู่ในดุลพินิจของคณะกรรมการตรวจสอบ ระดับตำบล</p> <p>บทลงโทษ</p> <p>- มีเจตนาแจ้งข้อมูลเท็จ ให้ตัดสิทธิ์ทั้ง 2 ครอบครัว แจ้งความ ดำเนินคดี ฐานแจ้งข้อมูลเป็นเท็จต่อทางราชการ</p> <p>- ไม่มีเจตนาแจ้งข้อมูลเท็จ ตัดสิทธิ์ครอบครัวขยาย</p>
	<p>- ทำสัญญาที่ชกส./รับ เงินแล้ว</p>	<p>- ทำหนังสือถึง ชกส.สาขา ระงับการทำสัญญา และหรือ ดำเนินการ เรียกคืนเงิน คณะกรรมการตรวจสอบระดับตำบล ดำเนินการตาม ขั้นตอนของกฎหมาย</p>

ประเด็น	ระยะขั้นตอน	แนวทาง/มาตรการ
3. กรณีขึ้นทะเบียนเข้าช้อน กรณีผู้เช่าและผู้ให้เช่า		
	<p>- บันทึกระหว่าง ประชาคม และ ตรวจสอบพื้นที่จริง</p> <p>- ระหว่างประชาคม และตรวจสอบพื้นที่จริง</p> <p>- ผ่านประชาคมแล้ว</p>	<p>- เรียกเกษตรกรทั้งสองราย (ผู้เช่าและผู้ให้เช่า) มารับทราบการตัดสิทธิ์ การเข้าร่วมโครงการฯ และลบ ข้อมูลออกจากระบบตามข้อมูลเอกสาร ที่เป็นจริง</p> <p>- เรียกเกษตรกรทั้งสองราย (ผู้เช่าและผู้ให้เช่า) มาสอบถามหา ข้อเท็จจริง พร้อมทำบันทึก รับทราบการปรับลดพื้นที่และไม่คิดใจเอาความ</p> <p>- การยื่นยันผลประชาคม เลือกลงสถานะไม่ผ่าน และแก้ไขข้อมูลในระบบ</p> <p>- เรียกเกษตรกรทั้ง 2 รายมาเจรจา เพื่อหาข้อเท็จจริง พร้อมบันทึก รับทราบการปรับลดพื้นที่และไม่คิดใจเอาความ</p> <p>- กรอกแบบคำร้องขอแก้ไขข้อมูลกรณีมีผลกระทบกับวงเงิน เพื่อปรับ ลดพื้นที่</p> <p>- ทำการแก้ไขข้อมูลตามแบบคำร้องฯ</p> <p>การพิจารณาบทลงโทษ ให้อยู่ในดุลพินิจของคณะกรรมการตรวจสอบ ระดับตำบล</p> <p>บทลงโทษ</p> <p>- มีเจตนาแจ้งข้อมูลเท็จ ให้ตัดสิทธิ์ผู้ที่เจตนาแจ้งเท็จ และดำเนินคดี ตามกฎหมาย</p> <p>- ไม่เจตนาแจ้งข้อมูลเท็จ ตัดสิทธิ์ผู้ให้เช่า/ผู้เช่า แล้วแต่กรณี</p>
	<p>- ออกใบรับรองแล้ว</p>	<p>- แจ้ง ชกส เพื่อระงับการทำสัญญา</p> <p>- เรียกเกษตรกรทั้ง 2 ราย มาสอบสวนหาข้อเท็จจริง พร้อมบันทึก รับทราบผลการพิจารณา</p> <p>การพิจารณาบทลงโทษ ให้อยู่ในดุลพินิจของคณะกรรมการตรวจสอบ ระดับตำบล</p> <p>บทลงโทษ</p> <p>- มีเจตนาแจ้งข้อมูลเท็จ ให้ทั้งตัดสิทธิ์ผู้ที่เจตนาแจ้งเท็จและดำเนินคดี ตามกฎหมาย</p> <p>- ไม่เจตนาแจ้งข้อมูลเท็จ ตัดสิทธิ์ผู้ให้เช่า/ผู้เช่า แล้วแต่กรณี</p>
	<p>ทำสัญญาที่ชกส./รับเงิน แล้ว</p>	<p>- ทำหนังสือถึง ชกส.สาขา ระงับการทำสัญญา และ/หรือ ดำเนินการ เรียกคืนเงิน คณะกรรมการตรวจสอบระดับตำบล ดำเนินการตาม ขั้นตอนของกฎหมาย</p>

น.ส. 4



(น.ส. ๔ จ.)

ตำแหน่งที่ดิน
 ราชว. 5136 IV 6436 - 4
 เลขที่ดิน ๒๕๕๕
 หน้าสำรวจ ๓๒๗๒๒
 ตำบล บางพูด

โฉนดที่ดิน
 เลขที่ ๔๐๕๕๕๕
 เล่ม ๔๐๖ หน้า ๕๕
 อำเภอ ปากเกร็ด
 จังหวัด นนทบุรี

โฉนดที่ดิน
เป็นหนังสือสำคัญแสดงกรรมสิทธิ์
ออกโดยอาศัยอำนาจตามประมวลกฎหมายที่ดิน

ผู้ให้
 สัญชาติ ไทย อยู่บ้านเลขที่ ๑๑๑ หมู่ที่ ๗
 ถนน ตำบล บางพูด อำเภอ เมืองปทุมธานี จังหวัด ปทุมธานี
 ซอย

ที่ดินแปลงนี้เนื้อที่ประมาณ ๑๓ ๕๐ ตารางวา
 (สิบสาม เชนห้าส่วนสิบตารางวา)
 มาตรฐานในราชว. ๑: ๑๐๐๐ **รูปแนบที่** มาตรฐาน ๑: ๕๐๐



ออก ณ วันที่ สิบเจ็ด เดือน ตุลาคม พุทธศักราช สองพันห้าร้อยห้าสิบเอ็ด

 (นางพัทธมา สันตระกูล)
 เจ้าพนักงานที่ดิน

ผู้โอน (นางสุนีย์ คู่ภักดี) ลงชื่อ 17 ต.ค. ๒๕๕๗
 (นางกัญญา มีสี) ลงชื่อ 17 ต.ค. ๒๕๕๗
 ผู้ตรวจ (นายพรน ทองพรหม) ลงชื่อ 17 ต.ค. ๒๕๕๗

เลขที่โฉนด 597773

(นางสาวอภิญญา ทรัพย์รุ่ง) ลงชื่อ ๑๙ ก.ย. ๒๕๕๗
 (นายศักดิ์กร ใจสุโขทัย) ลงชื่อ ๑๕ ก.ย. ๒๕๕๗
 (นายเจษฎา บุญญาบุญธรรม) ลงชื่อ ๑๖ ต.ค. ๒๕๕๗

น.ศ. 3 ก

ที่ดินแปลงนี้โอนเข้ามาเป็นเงินตราจก
เมื่อวันที่ 19 ก.ค. 2547 (พ. ศ. ๓ ก.)
น.ศ.

351



หนังสือรับรองการทำประโยชน์

ออกโดยอาศัยอำนาจตามประมวลกฎหมายที่ดิน

ตำแหน่งที่ดิน		ทะเบียน	
ตำบล <u>เมืองฉะเชิงเทรา</u>	เลขที่ <u>๒๒๕</u>	เลขที่ <u>๓๓</u>	หน้า <u>๒๕</u>
อำเภอ <u>ท่าช้าง</u>	เลขที่ดิน <u>๕๑</u>	หมายเลข <u>๕๑๒๖</u>	หน้าที่ <u>๓๐</u>
จังหวัด <u>ฉะเชิงเทรา</u>			
รวางรูปถ่ายทางอากาศ <u>บ้านโหนดน้อย</u>			

หนังสือรับรองการทำประโยชน์ฉบับนี้ออกให้เพื่อแสดงว่า

ชื่อ โสม สัญชาติ ไทย บ้านเลขที่ ๕๕
 หมู่ที่ ๑ ตำบล ท่าช้าง อำเภอ ท่าช้าง จังหวัด ฉะเชิงเทรา
 ได้ครอบครองและได้ทำประโยชน์ในที่ดินแปลงดังกล่าวข้างต้นแล้ว
 จำนวนเนื้อที่ ๑๕ ไร่ ๒ งาน ๕๖ ตารางวา

รูปที่ดินและเลขคดีคือ

มาตราส่วนรวางรูปถ่าย ๑ : ๕๐๐๐

มาตราส่วน ๑ : ๕๐๐๐

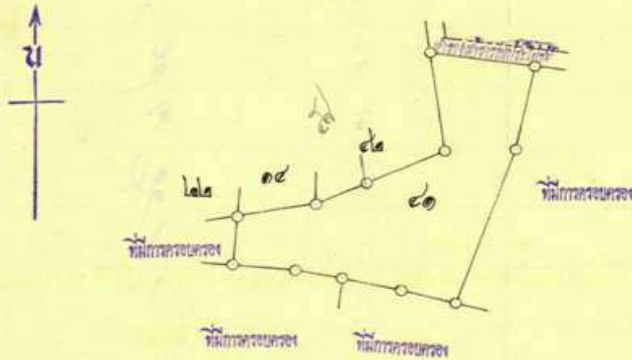

ออก ณ วันที่ ๑๕ เดือน กุมภาพันธ์ พ.ศ. ๒๕๔๗ ที่ สำนักงานที่ดินจังหวัดฉะเชิงเทรา

น.ศ.
 (นายสมนึก เกตุธรรม)
 ปลัดที่ดิน (เจ้าพนักงานปกครอง) รักษาการแทน
 นายอธิบดีกรมที่ดิน
 (ประทับตราตำแหน่งเป็นสำคัญ)

น.ศ. ๒
น.ศ. ๓
น.ศ. ๔

ก. 694318

สำนักงานที่ดินอำเภอ
น.ศ.
 วรรตถิติ น.ศ.เพชรพลอย

ฉบับผู้ถือ

178

(น.ส. ๓)



แยกจาก น.ส.๓

เล่ม ๑

หน้า ๔๕

หนังสือรับรองการทำประโยชน์

ที่ดินตั้งอยู่

ทะเบียน

ตำบล หนองหวด หมู่ที่ ๑ เล่ม (๔) ๒๒
อำเภอ ท่ายาง หน้า ๕๖
จังหวัด เพชรบุรี สาระบบเล่ม ๔ หน้า ๑๕

หนังสือรับรองการทำประโยชน์ฉบับนี้ออกให้เพื่อแสดงว่า

นาม..... เชื้อชาติ ไทย สัญชาติ ไทย
บุตร..... อยู่บ้าน..... เลขที่.....
หมู่ที่..... ตำบล..... อำเภอ..... จังหวัด.....

ได้นำพิสูจน์ที่ดินแปลงที่กล่าวข้างต้นว่าได้ทำประโยชน์ในที่ดินแล้ว ตามหลักฐานดังต่อไปนี้
ทิศเหนือ ประมาณ ๑ - ๐๐ เส้น จด ที่ดินนายหนู กสิแก้ว, นางแกน สุวิโย
ทิศใต้ ประมาณ ๑ - ๐๐ เส้น จด ถนนบำรุงทอง
ทิศตะวันออก ประมาณ ๒ - ๑๐ เส้น จด ที่ดินนางแก้ว เอ็มอินทร์
ทิศตะวันตก ประมาณ ๒ - ๑๓ เส้น จด ที่ดินนายแมน เทพทอง
จำนวนเนื้อที่ประมาณ ๒ - ๑๓ ไร่ งาน ๕๐ งาน

วันที่ ๒ เดือน สิงหาคม พ.ศ. ๒๕๐๐

ลงนาม..... นายอำเภอ
ประทับตราตำแหน่งเป็นสำคัญ

รูปที่ดินโดยประมาณ

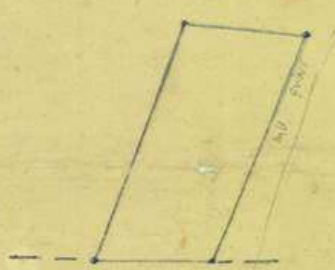

น.ส. 3 ข.

(น. ส. ๓ ข.)



หนังสือรับรองการทำประโยชน์

ที่ดินที่ขอยื่น

ทะเบียน

หมู่ที่ ตำบล เล่ม
 อำเภอ หน้า
 จังหวัด เลขที่

หนังสือรับรองการทำประโยชน์ฉบับนี้ออกให้เพื่อแสดงว่า

ชื่อ อายุ ปี สัญชาติ เป็นบุตรนาย
 นาง อยู่ที่บ้าน เลขที่ หมู่ที่
 ตำบล / แคว้น อำเภอ / เขต
 จังหวัด

ได้ครอบครองแลทำประโยชน์ในที่ดินแปลงดังกล่าวข้างต้นแล้ว ตามหลักฐานดังต่อไปนี้

ที่ดินเนื้อ	ประมาณ	เห็น	จต
ที่ดินใต้	ประมาณ	เห็น	จต
ที่ดินที่ร่นออก	ประมาณ	เห็น	จต
ที่ดินที่ร่นตก	ประมาณ	เห็น	จต
จำนวนเนื้อที่ประมาณ	ไร่	งาน	ตารางวา

รูปที่ดินโดยประมาณ

ออก ณ วันที่ เดือน พ. ศ.

เจ้าพนักงานที่ดิน
(ปรว้กับตราตำแหน่งเป็นสำคัญ)

